

## การดำเนินการตามนโยบาย การบริหารงานบุคคล

ตามที่ สำนักงานเขตพื้นที่การศึกษาประถมศึกษาขอนแก่นนครปฐม เขต ๑ ได้ประกาศนโยบายการบริหารทรัพยากรบุคคล เพื่อใช้เป็นแนวทางในการบริหารงานบุคคลในสำนักงานเขตพื้นที่การศึกษาประถมศึกษาขอนแก่นนครปฐม เขต ๑ นั้น

### ๑. ด้านการวางแผนกำลังคน (Human Resource Planning)

สำนักงานเขตพื้นที่การศึกษาประถมศึกษาขอนแก่นนครปฐม เขต ๑ ได้ดำเนินการ ดังนี้

๑.๑ จัดทำแผนอัตรากำลัง ๑ ปี เพื่อใช้ในการกำหนดตำแหน่งข้าราชการครูและบุคลากรทางการศึกษา รองรับต่อภารกิจของสถานศึกษาที่เปลี่ยนแปลง รวมทั้งแผนการปฏิรูปประเทศและยุทธศาสตร์ชาติ ๒๐ ปี (พ.ศ. ๒๕๖๑ - ๒๕๘๐) เพื่อใช้เป็นแนวทางในการบริหารอัตรากำลังข้าราชการครูและบุคลากรทางการศึกษาในสังกัด และใช้ในการสรรหาบุคคลไปดำรงตำแหน่งให้เพียงพอต่อการจัดการเรียนการสอน

๑.๒ แต่งตั้งคณะกรรมการบริหารอัตรากำลังระดับเขตพื้นที่ เพื่อให้การบริหารอัตรากำลังข้าราชการครูและบุคลากรทางการศึกษาในสังกัด เป็นไปตามระเบียบและหลักเกณฑ์ที่กำหนด มีประสิทธิภาพ โปร่งใส บริสุทธิ์และยุติธรรม

### ๒. ด้านการสรรหา (Recruitment)

สำนักงานเขตพื้นที่การศึกษาประถมศึกษาขอนแก่นนครปฐม เขต ๑ ได้ดำเนินการแสวงหาบุคคลตามคุณลักษณะที่กำหนด และเลือกสรรคนดีคนเก่ง เพื่อปฏิบัติภารกิจของสถานศึกษา และสำนักงานเขตพื้นที่การศึกษาประถมศึกษาขอนแก่นนครปฐม เขต ๑ และแผนการปฏิรูป ประเทศและยุทธศาสตร์ชาติ ๒๐ ปี (พ.ศ. ๒๕๖๑ - ๒๕๘๐) ได้ดำเนินการ ดังนี้

๒.๑ การสรรหา บรรจุ ย้าย และโอนข้าราชการครูและบุคลากรทางการศึกษา รวมถึงดำเนินการรับสมัครบุคคลเพื่อคัดเลือกเป็นพนักงานราชการ ลูกจ้างชั่วคราว ต้องประกาศทางเว็บไซต์สำนักงานเขตพื้นที่การศึกษาประถมศึกษาขอนแก่นนครปฐมเขต ๑ หรือช่องทางอื่น โดยดำเนินการตามแผนอัตรากำลังที่กำหนดไว้ ให้ทันต่อการเปลี่ยนแปลงหรือการสูญเสียกำลังคน โดยมุ่งเน้นไม่ให้มีอัตรารว่างที่สามารถใช้ได้สถานศึกษา และสำนักงานเขตพื้นที่การศึกษาประถมศึกษาขอนแก่นนครปฐม เขต ๑

๒.๒ ดำเนินการสรรหาโดยวิธีการที่หลากหลาย เป็นธรรมและโปร่งใส ดังนี้

๑) ประกาศรับย้าย/รับโอน ให้เป็นตามหลักเกณฑ์และวิธีการที่ ก.ค.ศ. โดยดำเนินการตามปฏิทิน ที่สำนักงานคณะกรรมการการศึกษาขั้นพื้นฐานกำหนดเป็นแนวทางในการดำเนินงาน

๒) ประกาศรับสมัครคัดเลือกเพื่อจ้างเป็นลูกจ้างชั่วคราว และประกาศรับสมัครคัดเลือกบุคคล เพื่อเลือกสรรเป็นพนักงานราชการทั่วไป โดยประกาศทางเว็บไซต์ และประชาสัมพันธ์ไปยังสถานศึกษาในสังกัด และ สำนักงานเขตพื้นที่การศึกษาอื่น ๆ เพื่อสร้างการรับรู้และเข้าถึงบุคคลทั่วไป หรือหน่วยงานต่าง ๆ ได้อย่างมีประสิทธิภาพ

๓) ขอใช้บัญชีผู้สอบแข่งขันได้ของ กศจ.นครปฐม หรือ กศจ.ข้างเคียง (สำหรับข้าราชการครู ในสถานศึกษา) หรือบัญชีผู้สอบแข่งขันได้ของสำนักงานคณะกรรมการการศึกษาขั้นพื้นฐาน หรือสำนักงานปลัดกระทรวงศึกษาธิการ (ตำแหน่งบุคลากรทางการศึกษาอื่นตามมาตรา ๓๘ ค. (๒) ทั้งนี้คำนึงถึงความต้องการขาดแคลนและมาตรฐานวิชาเอกของสถานศึกษา ที่มีอัตรารว่างอย่างแท้จริง

๔) แต่งตั้งคณะกรรมการในการสรรหา และเลือกสรรจากผู้มีความรู้ความสามารถและหลากหลาย เพื่อให้การสรรหาข้าราชการครูและบุคลากรทางการศึกษาเป็นไปตามระเบียบและหลักเกณฑ์ที่กำหนด มีความเป็นธรรม และตรงกับความต้องการของสำนักงานเขตพื้นที่การศึกษาประถมศึกษาปทุมธานี เขต ๑ และตรงตามความต้องการของสถานศึกษาในสังกัด และสามารถเลือกผู้ที่มีความรู้ ความสามารถ และเป็นคนดีสอดคล้องตามภารกิจของหน่วยงาน

### ๓. ด้านการพัฒนา (Development)

สำนักงานเขตพื้นที่การศึกษาประถมศึกษาปทุมธานี เขต ๑ ได้ดำเนินการ ดังนี้

๓.๑ จัดทำแผนพัฒนาข้าราชการครูและบุคลากรทางการศึกษา เพื่อพัฒนาความรู้ความสามารถข้าราชการครูและบุคลากรทางการศึกษาในสังกัด และดำเนินการตามแผนพัฒนาบุคลากรประจำปีให้สอดคล้องตามความจำเป็นและความ ต้องการในการพัฒนาของบุคลากรในสังกัด

๓.๒ ดำเนินการพัฒนาข้าราชการครูและบุคลากรทางการศึกษา ลูกจ้างประจำ พนักงานราชการ และลูกจ้างชั่วคราวในสังกัดให้เป็นไปตามมาตรฐานวิชาชีพและจรรยาบรรณ และสอดคล้องกับนโยบายของสำนักงานคณะกรรมการการศึกษาขั้นพื้นฐานและภาระงานของสำนักงานเขตพื้นที่การศึกษาประถมศึกษาปทุมธานี เขต ๑ และสถานศึกษาในสังกัด

๓.๓ ดำเนินการเตรียมความพร้อมครูผู้ช่วยบรรจุใหม่และอบรมบุคลากรใหม่ในสังกัด เพื่อให้สามารถปฏิบัติงานในทุกด้านได้อย่างมีประสิทธิภาพ เกิดประโยชน์สูงสุดต่อสำนักงานเขตพื้นที่การศึกษาประถมศึกษาปทุมธานี เขต ๑ และสถานศึกษาในสังกัด

### ๔. ด้านการรักษาไว้ (Retention)

สำนักงานเขตพื้นที่การศึกษาประถมศึกษาปทุมธานี เขต ๑ ได้ดำเนินการ ดังนี้

๔.๑ ควบคุมให้การประเมินผลการปฏิบัติราชการของข้าราชการครูและบุคลากรทางการศึกษา ลูกจ้างประจำ พนักงานราชการ และลูกจ้างชั่วคราว เป็นไปตามหลักเกณฑ์และวิธีการที่สำนักงานคณะกรรมการการศึกษาขั้นพื้นฐานกำหนด พร้อมทั้งให้การเลื่อนเงินเดือนของข้าราชการครูและบุคลากรทางการศึกษา การเลื่อนขั้นค่าจ้างประจำ และการเลื่อนค่าตอบแทนพนักงานราชการเป็นไปตามช่วงเวลาที่กำหนด

๔.๒ ดำเนินการส่งเสริม สนับสนุน ยกย่อง เชิดชูเกียรติ ข้าราชการครูและบุคลากรทางการศึกษา ลูกจ้างประจำ พนักงานราชการ และลูกจ้างชั่วคราวในสังกัด เพื่อเสริมสร้างขวัญกำลังใจในการปฏิบัติหน้าที่

๔.๓ จัดทำและประกาศหลักเกณฑ์และวิธีการสรรหาบุคคลไปดำรงตำแหน่งที่ว่าง เพื่อเตรียมความพร้อมรองรับการสูญเสียบุคลากรเนื่องจากการเกษียณอายุราชการในแต่ละปี

๔.๔ จัดกิจกรรมยกย่อง ชมเชยบุคลากร เช่น การคัดเลือกข้าราชการพลเรือนดีเด่น การคัดเลือกบุคคล และหน่วยงานต้นแบบ เพื่อเป็นการเสริมสร้างความรัก ผูกพันระหว่างบุคลากรกับสำนักงานเขตพื้นที่การศึกษา และ บุคลากรที่ประพฤติดีสมควรแก่การเป็นแบบอย่างได้

๔.๕ เสริมสร้างและให้ความรู้เกี่ยวกับวินัยและการรักษาวินัย เช่น ให้ความรู้ข้าราชการและลูกจ้าง เกี่ยวกับวินัยและการรักษาวินัยในโรงเรียน และในการประชุมผู้บริหารสถานศึกษาและบุคลากรในสำนักงานเขตพื้นที่การศึกษา

๔.๖ ควบคุมให้การประเมินผลการปฏิบัติราชการของข้าราชการ ลูกจ้างประจำ และ ประเมินผลการ ปฏิบัติงานของพนักงานราชการ เป็นไปตามหลักเกณฑ์และวิธีการที่หลักเกณฑ์และวิธีการที่ ก.ค.ศ. และ สำนักงานคณะกรรมการการศึกษาขั้นพื้นฐานกำหนด พร้อมทั้งให้การเลื่อนเงินเดือนข้าราชการ เลื่อนขั้นค่าจ้างลูกจ้างประจำ และเลื่อนค่าตอบแทนพนักงานราชการ เป็นไป ตามช่วงเวลาที่เหมาะสม กำหนด หากมีข้าราชการหรือลูกจ้างประจำหรือพนักงานราชการร้องเรียน ร้องขอความเป็น ธรรมให้ รวบรวมและรับนำเสนอผู้บังคับบัญชาพิจารณาโดยด่วน

#### ๕. ด้านการใช้ประโยชน์ (Utilization)

สถานศึกษาและสำนักงานเขตพื้นที่การศึกษาต้องร่วมมือในการบริหารทรัพยากรบุคคล อย่างเป็น ระบบ แจ่มใหล้บุคลากรเข้าถึงช่องทางการรับทราบข้อมูลด้านการบริหารทรัพยากรบุคคล รวมทั้ง ควบคุม กำกับ ดูแล ให้ปฏิบัติราชการอย่างมีประสิทธิภาพ

##### แนวทางการปฏิบัติ ดังนี้

๕.๑ ให้ผู้บังคับบัญชามอบหมายงานแก่ผู้ใต้บังคับบัญชาอย่างเป็นธรรม ไม่เลือกปฏิบัติ รวมทั้ง ควบคุม กำกับ ดูแลผู้ใต้บังคับบัญชาปฏิบัติตามระเบียบวินัย และข้อบังคับจรรยาบรรณวิชาชีพครู หากผู้ใต้บังคับบัญชากระทำความผิดหรือทุจริตให้รายงานให้ผู้บังคับบัญชาทราบโดยเร็ว

๕.๒ การรับสมัครคัดเลือกบุคคลที่จะเข้ารับการประเมินผลงานเพื่อแต่งตั้ง (เลื่อน) ให้ ดำรงตำแหน่ง ที่สูงขึ้นในตำแหน่งต่าง ๆ ต้องประกาศทางเว็บไซต์ของสำนักงานเขตพื้นที่การศึกษาและ แจ่มเวียนทางระบบ E-Office เพื่อให้บุคลากรสามารถเข้าถึงข้อมูลการรับสมัครได้อย่างเท่าเทียมกัน

๕.๓ การพิจารณาแต่งตั้งข้าราชการให้ดำรงตำแหน่งที่สูงขึ้นในตำแหน่งต่าง ๆ จะยึดถือ ความรู้ ความสามารถและประโยชน์สูงสุดที่ราชการจะได้รับเป็นเกณฑ์ในการคัดเลือก

เอกสารประกอบการดำเนินการ  
ตามนโยบายการบริหารทรัพยากรบุคคล (แผน ๑ ปี)

แผนอัตรากำลังของข้าราชการครูและบุคลากรทางการศึกษาในสถานศึกษา  
สำนักงานเขตพื้นที่การศึกษาประถมศึกษานครปฐม เขต 1  
แผนอัตรากำลัง 1 ปี (ประจำปี 2564)



งานวางแผนอัตรากำลังและกำหนดตำแหน่ง  
กลุ่มบริหารงานบุคคล  
สำนักงานเขตพื้นที่การศึกษาประถมศึกษานครปฐม เขต 1  
สำนักงานคณะกรรมการการศึกษาขั้นพื้นฐาน

# คำนำ

กลุ่มบริหารงานบุคคล สำนักงานเขตพื้นที่การศึกษาประถมศึกษานครปฐม เขต 1 ได้จัดทำแผนอัตรากำลังครู 1 ปี ประจำปีการศึกษา 2564 เพื่อใช้เป็นเครื่องมือในการวางแผนอัตรากำลังครู วิเคราะห์ข้อมูลความต้องการอัตรากำลังครูในสถานศึกษา โดยการเก็บรวบรวมข้อมูลจากสถานศึกษาในสังกัด เพื่อนำมาวิเคราะห์และประมวลผล สรุปผลข้อมูลจัดทำนำเสนอเป็นแผนอัตรากำลังครูในสถานศึกษา ประจำปีการศึกษา 2564 เพื่อประโยชน์ในการบริหารอัตรากำลังให้เกิดประสิทธิภาพและมีประสิทธิผลสูงสุด

กลุ่มบริหารงานบุคคล สำนักงานเขตพื้นที่การศึกษาประถมศึกษานครปฐม เขต 1 หวังเป็นอย่างยิ่งว่า การจัดทำแผนอัตรากำลัง 1 ปี จะเป็นประโยชน์โดยรวมต่อการบริหารงานบุคคลของสำนักงานเขตพื้นที่การศึกษาประถมศึกษานครปฐม เขต 1 ทั้งนี้ ขอขอบคุณผู้บริหารสถานศึกษาในสังกัด และผู้มีส่วนเกี่ยวข้องในการให้ข้อมูลทุกท่านซึ่งให้ความร่วมมือด้วยดีมาโดยตลอด

สำนักงานเขตพื้นที่การศึกษาประถมศึกษานครปฐม เขต 1

กรกฎาคม 2563

## สารบัญ

	หน้า
ความสำคัญและความหมาย.....	1
วัตถุประสงค์.....	1
บริบททั่วไป.....	2
สภาพอัตรากำลังครูปัจจุบัน.....	3
การวิเคราะห์ข้อมูล.....	8
การวิเคราะห์ความต้องการอัตรากำลังครูตามกลุ่มสาระการเรียนรู้.....	11
แนวทางการแก้ปัญหาการขาดอัตรากำลังครูของสำนักงานเขตพื้นที่การศึกษา ประถมศึกษานครปฐม เขต 1.....	12

## บัญชีตาราง

ตาราง	หน้า
1 แสดงจำนวนโรงเรียน จำนวนผู้บริหาร จำนวนผู้สอน จำนวนพนักงานราชการ..... จำนวนครูอัตราจ้าง.....	3
2 แสดงจำนวนสถานศึกษาที่มีสภาพอัตรากำลังครู ขาดเกณฑ์ พอดีเกณฑ์..... และเกินเกณฑ์ จำแนกตามประเภทโรงเรียน.....	3
3 แบบสรุปปริมาณงานของสถานศึกษา .....	5
4 แสดงสภาพอัตรากำลังครูที่มีอัตรากำลังครูขาดเกณฑ์ ที่ ก.ค.ศ.กำหนด..... จำแนกเป็นรายโรงเรียนและเรียงลำดับร้อยละการขาดจากน้อยมาหามาก .....	8
5 แสดงสภาพอัตรากำลังครูที่มีอัตรากำลังครูเกินเกณฑ์ที่ ก.ค.ศ.กำหนด..... จำแนกเป็นรายโรงเรียนและเรียงลำดับร้อยละอัตราก่อนเกณฑ์จากมากไปหาน้อย.....	10
6 แสดงจำนวนความต้องการทดแทนอัตรากำลังครู ตามกลุ่มสาระ/สาขาวิชา.....	11

## บัญชีแผนภูมิ

แผนภูมิ	
1 แสดงจำนวนสถานศึกษาที่มีอัตรากำลังครู ขาดเกณฑ์ เกินเกณฑ์ และพอดีเกณฑ์ ของโรงเรียนประถมศึกษา	4
2 แสดงจำนวนสถานศึกษาที่มีอัตรากำลังครู ขาดเกณฑ์ เกินเกณฑ์ และพอดีเกณฑ์ ของโรงเรียนขยายโอกาส	5
3 แสดงจำนวนความต้องการทดแทนอัตรากำลังครู ตามกลุ่มสาระ/สาขาวิชา	12



# แผนอัตรากำลังข้าราชการครูและบุคลากรทางการศึกษา

## สำนักงานเขตพื้นที่การศึกษาประถมศึกษานครปฐม เขต 1

### 1. ความสำคัญและความหมาย

ปัจจุบันทุกหน่วยงานไม่ว่าภาครัฐหรือเอกชนให้ความสำคัญกับ “คน” โดยถือว่าคนเป็นทรัพยากรอันมีค่าที่สุดเป็นทุนมนุษย์ “Human Capital” ที่ส่งผลให้หน่วยงานประสบความสำเร็จตามเป้าหมาย กำลังคนเป็นทรัพยากรที่มีชีวิตจิตใจและไม่สามารถนำมาทดแทนกันได้แบบคนต่อคน เนื่องจากศักยภาพของคนแต่ละคนมีความแตกต่างกัน ดังนั้นหัวใจสำคัญในการดำเนินงานของหน่วยงานจึงขึ้นอยู่กับ “คุณภาพของคนและจำนวนกำลังคนที่เหมาะสม” (สำนักงาน ก.พ. 2550: 1)

สำนักงาน ก.พ. ได้ให้ความหมายของการวางแผนอัตรากำลังคนไว้ว่า “การวางแผนกำลังคน หมายถึงการดำเนินการอย่างเป็นระบบในการวิเคราะห์และพยากรณ์เกี่ยวกับอุปสงค์และอุปทานด้านกำลังคน เพื่อนำไปสู่กลยุทธ์ที่จะให้ได้กำลังคนในจำนวนและสมรรถนะที่เหมาะสม มาปฏิบัติงานในเวลาที่ต้องการ โดยมีแผนการใช้และพัฒนากำลังคนเหล่านั้นอย่างมีประสิทธิภาพอย่างต่อเนื่อง ทั้งนี้ เพื่อธำรงรักษากำลังคนที่เหมาะสมไว้กับองค์กรอย่างต่อเนื่อง”

การวางแผนอัตรากำลังข้าราชการครูและบุคลากรทางการศึกษา สังกัดสำนักงานเขตพื้นที่การศึกษาประถมศึกษานครปฐม เขต 1 เป็นกระบวนการจัดอัตรากำลังคนให้เหมาะสมกับงานทั้งด้านปริมาณและคุณภาพของงาน ในระยะเวลาที่เหมาะสมในตำแหน่งที่มีความรู้ความสามารถตรงตาม ความต้องการของสถานศึกษาและสำนักงานเขตพื้นที่การศึกษา ทั้งนี้ตามมาตรา 20 แห่งพระราชบัญญัติระเบียบข้าราชการครูและบุคลากรทางการศึกษา พ.ศ.2547 และที่แก้ไขเพิ่มเติม กำหนดให้ ก.ค.ศ. จัดทำแผนกำลังคนสำหรับข้าราชการครูและบุคลากรทางการศึกษา ซึ่งแต่ละปี ก.ค.ศ. จะกำหนดให้สำนักงานเขตพื้นที่การศึกษา รายงานแผนกำลังคนเพื่อรวบรวมเป็นข้อมูลระดับประเทศอีกครั้งหนึ่ง นอกจากนั้นมาตรา 23 (1) กำหนดให้ อ.ก.ค.ศ.เขตพื้นที่การศึกษา “กำหนดจำนวนและอัตราตำแหน่งและเกลี่ยอัตรากำลังให้สอดคล้องกับนโยบายการบริหารงานบุคคล ระเบียบหลักเกณฑ์และวิธีการที่ ก.ค.ศ.กำหนด” และมาตรา 23 (7) “จัดทำและพัฒนาฐานข้อมูลข้าราชการครูและบุคลากรทางการศึกษา” ดังนั้น การวางแผนอัตรากำลังข้าราชการครูและบุคลากรทางการศึกษา จึงเป็นเรื่องที่ต้องดำเนินการ

### 2. วัตถุประสงค์

การวางแผนอัตรากำลังข้าราชการครูและบุคลากรทางการศึกษา สังกัดเขตพื้นที่การศึกษาประถมศึกษานครปฐม เขต 1 มีวัตถุประสงค์ ดังนี้

- 2.1 เพื่อเป็นข้อมูลหลักในการปฏิบัติงานเกี่ยวกับการบริหารงานบุคคล
- 2.2 เพื่อวางแผนอัตรากำลังให้สอดคล้องกับความต้องการของสถานศึกษาและหน่วยงานทางการศึกษา ให้เป็นไปตามหลักเกณฑ์ในด้านปริมาณและความสามารถ ปฏิบัติงานตามภารกิจ

### 3. บริบททั่วไป

สำนักงานเขตพื้นที่การศึกษาประถมศึกษานครปฐม เขต 1 เป็นหน่วยงานในสังกัดสำนักงานคณะกรรมการการศึกษาขั้นพื้นฐาน เกิดขึ้นจากการปรับเปลี่ยนโครงสร้างการบริหารงานของกระทรวงศึกษาธิการ ตามพระราชบัญญัติการศึกษาแห่งชาติ พ.ศ.2542, พระราชบัญญัติระเบียบบริหารราชการกระทรวงศึกษาธิการ พ.ศ. 2546 และที่แก้ไขเพิ่มเติม มีภารกิจหลักในด้านการส่งเสริม สนับสนุน และบริหารจัดการศึกษาขั้นพื้นฐาน อย่างทั่วถึงและมีคุณภาพตามมาตรฐาน ในส่วนการบริหารทรัพยากรบุคคลอยู่ภายใต้การกำกับ ดูแลของ สำนักงาน ก.ค.ศ. โดยสำนักงานเขตพื้นที่การศึกษาประถมศึกษานครปฐม เขต 1 มีบริบททั่วไป ดังนี้

#### ที่ตั้งและอาณาเขต

จังหวัดนครปฐมเป็นจังหวัดหนึ่งในภาคกลางด้านตะวันตก ตั้งอยู่บริเวณลุ่มแม่น้ำท่าจีน ซึ่งเป็นพื้นที่บริเวณที่ราบลุ่มภาคกลาง โดยอยู่ระหว่างเส้นรุ้งที่ 13 องศา 45 ลิปดา 10 ฟลิปดา เส้นแวงที่ 100 องศา 4 ลิปดา 28 ฟลิปดา มีพื้นที่ 2,168.327 ตารางกิโลเมตร หรือ 1,355,204 ไร่ เท่ากับร้อยละ 0.42 ของประเทศ และมีพื้นที่เป็นอันดับที่ 62 ของประเทศ อยู่ห่างจากกรุงเทพมหานครไปตามเส้นทางถนนเพชรเกษม 56 กิโลเมตร หรือตามเส้นทางถนนบรมราชชนนี (ถนนปิ่นเกล้า – นครชัยศรี) 51 กิโลเมตร และตามเส้นทางรถไฟ 62 กิโลเมตร โดยมีอาณาเขตติดต่อ ดังนี้

#### อาณาเขต



- ทิศเหนือ ติดต่อกับอำเภอสองพี่น้อง จังหวัดสุพรรณบุรี
- ทิศใต้ ติดต่อกับอำเภอกระทุ่มแบน อำเภอบ้านแพ้ว จังหวัดสมุทรสาครและอำเภอบางแพะ จังหวัดราชบุรี
- ทิศตะวันออก ติดต่อกับอำเภอไทรน้อย อำเภอบางใหญ่ อำเภอบางกรวย จังหวัดนนทบุรีและเขตทวีวัฒนา เขตหนองแขม กรุงเทพมหานคร อำเภอบางไทร จังหวัดพระนครศรีอยุธยา
- ทิศตะวันตก ติดต่อกับอำเภอบ้านโป่ง อำเภอโพธาราม จังหวัดราชบุรี และอำเภอท่ามะกา อำเภอพนมทวน จังหวัดกาญจนบุรี

#### การปกครอง

จังหวัดนครปฐม แบ่งการปกครองเป็น 7 อำเภอ คือ

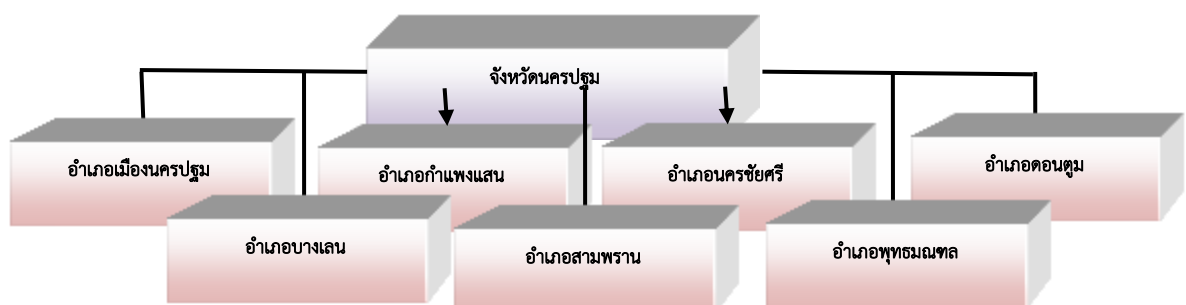



จังหวัดนครปฐมมี 106 ตำบล 93 หมู่บ้าน สำหรับการ  
บริหารราชการส่วนท้องถิ่น ประกอบด้วย องค์การบริหารส่วน  
จังหวัด 1 แห่ง เทศบาลนคร 1 แห่ง เทศบาลเมือง 4 แห่ง  
เทศบาลตำบล 18 แห่ง และองค์การบริหารส่วนตำบล 93 แห่ง

#### 4. สภาพอัตรากำลังครูปัจจุบัน

สภาพอัตรากำลังครูในสถานศึกษา สังกัดสำนักงานเขตพื้นที่การศึกษาประถมศึกษา นครปฐม  
เขต 1 ปีการศึกษา 2564 จำนวน 124 โรงเรียน ดังนี้

**ตาราง 1** แสดงจำนวนโรงเรียน จำนวนผู้บริหาร จำนวนผู้สอน จำนวนพนักงานราชการ จำนวนครูอัตราจ้าง  
(โครงการแก้ปัญหาสถานศึกษาขาดแคลนครูชั้นวิกฤตและโครงการและบุคลากรวิทย์-คณิต)  
จำแนกรายอำเภอ

ที่	อำเภอ	จำนวน				
		โรงเรียน	ผู้บริหาร	ผู้สอน	พนักงานราชการ	ครูอัตราจ้าง
1	เมืองนครปฐม	49	71	775	7	10
2	กำแพงแสน	51	62	630	5	18
3	ดอนตูม	22	26	225	5	10
รวม		122	159	1,630	17	38

**ตาราง 2** แสดงจำนวนสถานศึกษาที่มีสภาพอัตรากำลังครูขาดเกณฑ์ พอดีเกณฑ์ และเกินเกณฑ์  
จำแนกตามประเภทโรงเรียน

ประเภทโรงเรียน	จำนวน โรงเรียน	ขาดเกณฑ์		เกินเกณฑ์		พอดีเกณฑ์ (โรงเรียน)
		จำนวน โรงเรียน	จำนวนอัตรา	จำนวน โรงเรียน	จำนวนอัตรา	
โรงเรียนประถมศึกษา	103	17	25	35	59	51
โรงเรียนขยายโอกาส ทางการศึกษา	19	4	5	6	13	9
รวม	122	21	29	41	72	60

จากตาราง 2 จะเห็นได้ว่า จำนวนโรงเรียนในสังกัดสำนักงานเขตพื้นที่การศึกษาประถมศึกษา นครปฐม เขต 1 ปีการศึกษา 2564 จำแนกตามประเภทโรงเรียนแบ่งเป็น

1. โรงเรียนประถมศึกษา จำนวน 103 โรงเรียน อัตรากำลังขาดเกณฑ์ จำนวน 17 โรงเรียน 25 อัตรา อัตรากำลังครูเกินเกณฑ์ จำนวน 35 โรงเรียน 59 อัตรา อัตรากำลังครูพอดีเกณฑ์ จำนวน 51 โรงเรียน

แผนภูมิ 1 โรงเรียนประถมศึกษาศึกษา

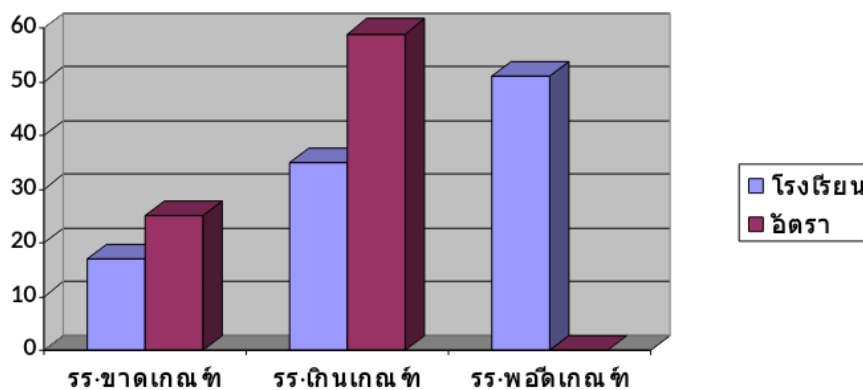

2. โรงเรียนขยายโอกาสทางการศึกษา จำนวน 19 โรงเรียน อัตรากำลังครูขาดเกณฑ์ จำนวน 4 โรงเรียน 5 อัตรา อัตรากำลังครูเกินเกณฑ์ จำนวน 6 โรงเรียน 13 อัตรา อัตรากำลังครูพอดีเกณฑ์ จำนวน 9 โรงเรียน

แผนภูมิ 2 โรงเรียนขยายโอกาส

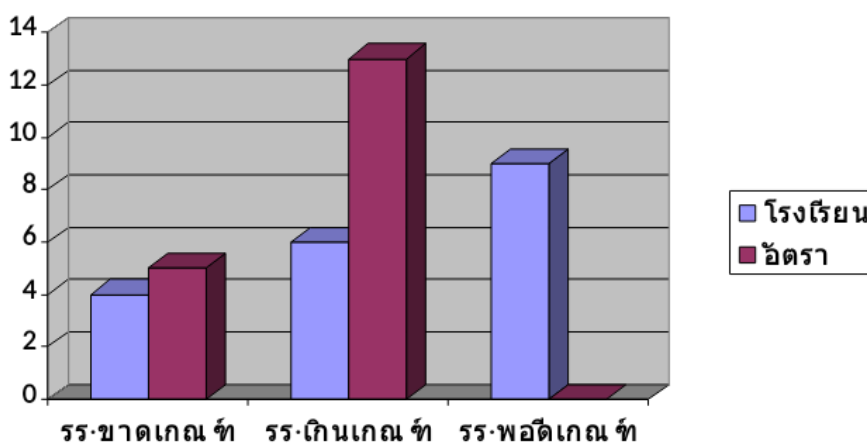

แผนภูมิ 3 แสดงจำนวนสถานศึกษาที่มีอัตราค่าจ้างครู ขาดเกณฑ์ เกินเกณฑ์ และพอดีเกณฑ์  
สังกัดสำนักงานเขตพื้นที่การศึกษาประถมศึกษาขอนแก่นนครปฐม เขต 1

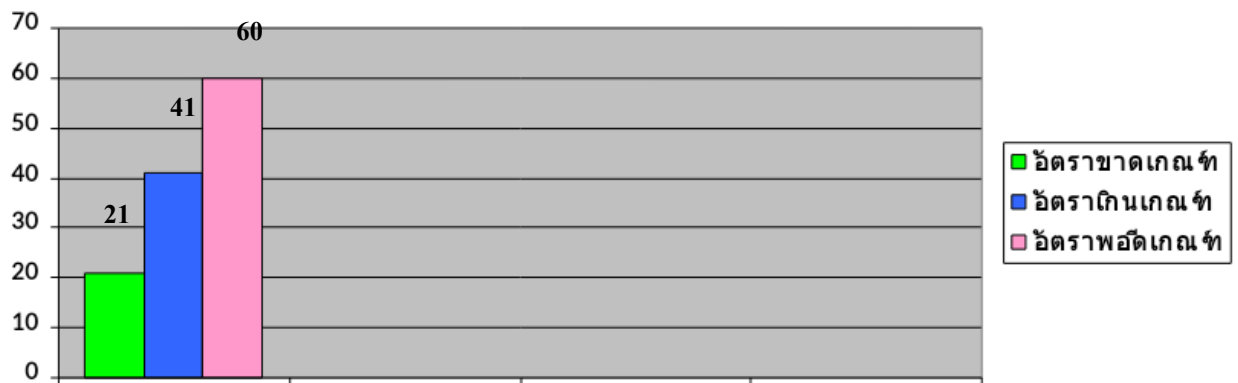

ตาราง 3 แสดงสภาพอัตราค่าจ้างครู ประจำปี 2564

ตารางที่ 3 แบบสรุปปริมาณงาน																													
แบบแสดงที่ตั้งและปริมาณงานของสถานศึกษาประกอบการวางแผนอัตราค่าจ้างครูของสถานศึกษา สังกัด สพฐ. ปีงบประมาณ 2564																													
ลำดับ	รหัสสถานศึกษา (DMC ๖ หลัก)	ชื่อสถานศึกษา	พื้นที่ตั้ง	ร.ร. ที่มี ลักษณะพิเศษ	จำนวนครู																- ขาด, +เกิน	เกษีย ณ ปี 63 (บร.+ ครู)	สภาพอัตราค่าจ้าง หลังเกษียณ 63 (1 ค.ศ.63)				พื้นที่ว่าง ครู/ปีงบประมาณ	พื้นที่ว่าง ครู/ปีงบปี 63	
					รวม		ตาม จ.18				ตามเกณฑ์ ก.ศ.ศ.				จำนวนครู				ชาย	หญิง			ชาย	หญิง					
					นร.	ห้อง	ผอ.	รอง	ครู	รวม	ผอ.	รอง	ครู	รวม	ผอ.	รอง	ครู	รวม											
(1)	(2)	(3)	(10)	(11)	(12)	(13)	(14)	(15)	(16)	(17)	(18)	(19)	(20)	(21)	(22)	(23)	(24)	(25)	(26)	(27)	(28)	(29)	(30)	(31)	(32)	(33)			
1	73010001	วัดดอนยาวหอม	1.เทศบาลตำบล	ปกติ	473	16	1	1	23	25	1	1	21	23	0	0	2	2	8.70	2	23	0	0.00						
2	73010011	วัดธรรมศาลา***	1.เทศบาลตำบล	ปกติ	735	24	1	2	37	40	1	2	36	39	0	0	1	1	2.56	3	37	-2	-5.13	1					
3	73010012	บ้านต้นลำไย	1.เทศบาลตำบล	ปกติ	122	9	1		9	10	1	0	9	10	0	0	0	0	0.00	1	9	-1	-10.00		1				
4	73010015	พระทองนภวิทย์อนุสรณ์	1.เทศบาลตำบล	ปกติ	255	8	1		13	14	1	0	11	12	0	0	2	2	18.87		14	2	16.67						
5	73010028	วัดโพธิ์ระเ็ดดี	1.เทศบาลตำบล	ปกติ	569	17	1	1	24	26	1	1	24	26	0	0	0	0	0.00	4	22	-4	-15.38						
6	73010031	วัดพระเนืองนตก	1.เทศบาลตำบล	ปกติ	213	8	1		11	12	1	0	10	11	0	0	1	1	9.09		12	1	9.09						
7	73010041	วัดลาดพูกัญแจพรก	1.เทศบาลตำบล	ปกติ	46	9	1		3	4	1	0	3	4	0	0	0	0	0.00	1	3	-1	-25.00						
8	73010081	วัดหนองจิก	1.เทศบาลตำบล	ปกติ	142	9	1		9	10	1	0	9	10	0	0	0	0	0.00	1	9	-1	-10.00						
9	73010082	วัดศาลาลึกสิทธินิธิวิทยา	1.เทศบาลตำบล	ปกติ	186	8	1		10	11	1	0	10	11	0	0	0	0	0.00		11	0	0.00						
10	73010114	วัดลำลูกบัว	1.เทศบาลตำบล	ปกติ	73	9	1		4	5	1	0	4	5	0	0	0	0	0.00		5	0	0.00	1					
11	73010115	บ้านแหลมทองเงา	1.เทศบาลตำบล	ปกติ	84	9	1		5	6	1	0	5	6	0	0	0	0	0.00		6	0	0.00	1					
12	73010121	วัดวังของเสิงอุบลรัตน์**	1.เทศบาลตำบล	ปกติ	135	12	1		14	15	1	0	14	15	0	0	0	0	0.00	1	14	-1	-6.67	2					
13	73010123	วัดสามส่วน(เขตทองอนุสรณ์)	1.เทศบาลตำบล	ปกติ	1441	42	1	3	57	61	1	3	60	64	0	0	-3	-3	-4.49	2	59	-5	-7.81	1					
14	73010013	บ้านนาสาร่าง	2.เทศบาลเมือง	ปกติ	93	8	1		5	6	1	0	5	6	0	0	0	0	0.00		6	0	0.00						
15	73010023	วัดพระปฐมเจดีย์	2.เทศบาลเมือง	ปกติ	2326	62	1	4	99	104	1	4	94	99	0	0	5	5	5.05	8	96	-3	-3.03						
16	73010025	วัดโนนสีม	2.เทศบาลเมือง	ปกติ	868	25	1	2	37	40	1	2	36	39	0	0	1	1	2.56	4	36	-3	-7.69						
17	73010026	วัดพระประทีปเจดีย์**	2.เทศบาลเมือง	ปกติ	162	12	1		15	16	1	0	14	15	0	0	1	1	6.67		16	1	6.67						
18	73010024	อนุบาลนครปฐม	3.เทศบาลนคร	ปกติ	2822	79	1	4	118	123	1	4	118	120	0	0	3	3	2.50	5	118	-2	-1.67	2	1				
19	73010033	บ้านลำพญา	3.เทศบาลนคร	ปกติ	121	9	1		10	11	1	0	9	10	0	0	1	1	10.00		11	1	10.00						
20	73010002	วัดดอนขนาก	4.อบต.	ปกติ	83	8	1		5	6	1	0	5	6	0	0	0	0	0.00		6	0	0.00						
21	73010003	วัดตาก้อง**	4.อบต.	ปกติ	445	13	1	1	22	24	1	1	20	22	0	0	2	2	9.09	1	23	1	4.55						
22	73010004	บ้านผามด	4.อบต.	ปกติ	106	9	1		6	7	1	0	6	7	0	0	0	0	0.00	1	6	-1	-14.29						
23	73010005	วัดเกษวังโพธิ์**	4.อบต.	ปกติ	794	23	1	2	37	40	1	2	36	39	0	0	1	1	2.56	2	38	-1	-2.56	1					
24	73010006	วัดพิทลวงค์**	4.อบต.	ปกติ	402	12	1	1	18	20	1	1	19	21	0	0	-1	-1	-4.76	1	19	-2	-9.52						
25	73010007	วัดเขมาภิรตาราม(วัดบ้าน)	4.อบต.	ปกติ	243	8	1		11	12	1	0	11	12	0	0	0	0	0.00	6	6	-6	-50.00						
26	73010008	วัดทุ่ง	4.อบต.	ปกติ	136	8	1		10	11	1	0	9	10	0	0	1	1	10.00	1	10	0	0.00						
27	73010009	บ้านทุ่งน้อย	4.อบต.	ปกติ	102	8	1		6	7	1	0	6	7	0	0	0	0	0.00		7	0	0.00	1					
28	73010010	บ้านลำพาลี	4.อบต.	ปกติ	67	8	1		4	5	1	0	4	5	0	0	0	0	0.00		5	0	0.00						



ตารางที่ 3 แบบสรุปปริมาณงาน																													
แบบแสดงที่ตั้งและปริมาณงานของสถานศึกษาประกอบการวางแผนอัตราค่าจ้างครูของสถานศึกษา สังกัด สพฐ. ปีงบประมาณ 2564																													
ลำดับ	รหัสสถานศึกษา (DMC 8 หลัก)	ชื่อสถานศึกษา	พื้นที่ตั้ง	ร.ร. ที่มี ลักษณะพิเศษ	จำนวนครู																เกษียณ ปี 63 (บร.+ ศร.)	สภาพอัตราค่าจ้าง หลังเกษียณ 63 (1 ค.ค.63)	ค่าตอบแทน ครูรับวุฒิ	บุคลากร พิเศษ					
					รวม		ตาม จ.18				ตามเกณฑ์ ค.ค.ศ.				จำนวนครู -ขาด, +เกิน														
					บ.ร.	ศร.	ค.ศ.	ร.ร.	ค.ศ.	ร.ร.	ค.ศ.	ร.ร.	ค.ศ.	รวม	ค.ศ.	ร.ร.	ค.ศ.	รวม											
(1)	(2)	(3)	(10)	(11)	(13)	(14)	(15)	(16)	(17)	(18)	(19)	(20)	(21)	(22)	(23)	(24)	(25)	(26)	(27)	(28)	(29)	(32)	(34)						
29	73010016	วัดดอนเสามาเกิด	4.อบต.	ปกติ	68	8	1	6	7	1	0	4	5	0	0	2	2	40.00	1	6	1	20.00							
30	73010017	วัดบางแถม	4.อบต.	ปกติ	184	9	1	10	11	1	0	10	11	0	0	0	0	0.00	1	10	-1	-9.09		1					
31	73010018	วัดลาดปลาเค้า	4.อบต.	ปกติ	324	10	1	0	15	16	1	0	14	15	0	0	1	1	6.67	3	13	-2	-13.33						
32	73010019	บ้านคลองยาว	4.อบต.	ปกติ	122	9	1	9	10	1	0	9	10	0	0	0	0	0.00		10	0	0.00							
33	73010020	วัดบ้านยาง	4.อบต.	ปกติ	81	9	1	6	7	1	0	5	6	0	0	1	1	16.67	3	4	-2	-33.33		1					
34	73010021	บ้านหนองกระโดน**	4.อบต.	ปกติ	259	12	1	17	18	1	0	17	18	0	0	0	0	0.00	1	17	-1	-5.56							
35	73010022	บ้านคอวัง	4.อบต.	ปกติ	56	8	1	3	4	1	0	2	3	0	0	1	1	33.33		4	1	33.33							
36	73010029	วัดหุบรัก	4.อบต.	ปกติ	316	8	1	14	15	1	0	12	13	0	0	2	2	13.38	1	14	1	7.69							
37	73010030	วัดศรีสารราชา	4.อบต.	ปกติ	138	9	1	5	6	1	0	9	10	0	0	-4	-4	-40.00	2	4	-6	-60.00		1					
38	73010034	บ้านหนองหิน	4.อบต.	ปกติ	81	9	1	4	5	1	0	5	6	0	0	-1	-1	-16.67		5	-1	-16.67							
39	73010035	วัดวิเศษ	4.อบต.	ปกติ	382	14	1	1	18	20	1	1	18	20	0	0	0	0.00	3	17	-3	-15.00		1					
40	73010036	วัดวังเย็น	4.อบต.	ปกติ	75	8	1	5	6	1	0	4	5	0	0	1	1	20.00		6	1	20.00							
41	73010037	บ้านโพนหินสำโรง	4.อบต.	ปกติ	124	9	1	9	10	1	0	9	10	0	0	0	0	0.00		10	0	0.00		1					
42	73010038	บ้านหนองหญ้าตั้ง	4.อบต.	ปกติ	51	8	1	3	4	1	0	3	4	0	0	0	0	0.00	1	3	-1	-25.00							
43	73010039	วัดโพนหนองทราย	4.อบต.	ปกติ	104	9	1	5	6	1	0	6	7	0	0	-1	-1	-14.29		6	-1	-14.29		1					
44	73010040	วัดศรีทองเกษม	4.อบต.	ปกติ	266	9	1	13	14	1	0	12	13	0	0	1	1	7.69	1	13	0	0.00							
45	73010042	วัดราษฎร์สามัคคี	4.อบต.	ปกติ	82	9	1	4	5	1	0	5	6	0	0	-1	-1	-16.67	1	4	-2	-33.33		1					
46	73010043	วัดโพนหัวขี้เหล็ก	4.อบต.	ปกติ	135	9	1	9	10	1	0	9	10	0	0	0	0	0.00		10	0	0.00							
46	73010043	วัดโพนหัวขี้เหล็ก	4.อบต.	ปกติ	135	9	1	9	10	1	0	9	10	0	0	0	0	0.00		10	0	0.00							
47	73010044	วัดสามควายเผือก	4.อบต.	ปกติ	416	15	1	1	21	25	1	1	20	22	0	0	1	1	4.55	2	21	-1	-4.55						
48	73010045	บ้านรามมะเขือ	4.อบต.	ปกติ	192	9	1	11	12	1	0	10	11	0	0	1	1	9.09	2	10	-1	-9.09		1					
49	73010046	บ้านหนองขี้เหล็กบ้านป่า**	4.อบต.	ปกติ	467	15	1	1	23	25	1	1	24	26	0	0	-1	-1	-3.85	1	24	-2	-7.69						
50	73010047	บ้านหนองขี้เหล็กบ้านป่า**	4.อบต.	ปกติ	0	0	1	0	1	0	0	0	0	0	1	0	1	0.00		1	1	0.00							
51	73010048	วัดหนองหินแดง	4.อบต.	ปกติ	112	9	1	6	7	1	0	6	7	0	0	0	0	0.00		7	0	0.00		1					
52	73010049	วัดหนองเสือ	4.อบต.	ปกติ	377	12	1	1	17	19	1	1	16	18	0	0	1	1	5.56	3	16	-2	-11.11						
53	73010050	บ้านทุ่งหัวพรหม	4.อบต.	ปกติ	96	9	1	6	7	1	0	5	6	0	0	1	1	16.67	1	6	0	0.00							
54	73010051	วัดพิชานำท้าว	4.อบต.	ปกติ	52	8	1	3	4	1	0	3	4	0	0	0	0	0.00	1	3	-1	-25.00		1					
55	73010052	บ้านหนองปากโอง	4.อบต.	ปกติ	177	8	1	10	11	1	0	10	11	0	0	0	0	0.00		11	0	0.00							
56	73010053	วัดโพธิ์งาม	4.อบต.	ปกติ	147	9	1	9	10	1	0	10	11	0	0	-1	-1	-9.09		10	-1	-9.09		1					
57	73010054	วัดหนองก**	4.อบต.	ปกติ	460	12	1	1	26	28	1	1	21	23	0	0	5	5	21.74	2	26	3	13.04						
58	73010055	ประจวบฐานันท์กำแพง	4.อบต.	ปกติ	1662	40	1	3	67	71	1	3	60	64	0	0	7	7	10.94	1	70	6	9.38		1				
59	73010056	อนุบาลกำแพงแสน	4.อบต.	ปกติ	1576	43	1	3	64	68	1	3	64	68	0	0	0	0	0.00	4	64	4	-5.88						
60	73010058	วัดทุ่งกระพี้โพน	4.อบต.	ปกติ	46	8	1	3	4	1	0	3	4	0	0	0	0	0.00		4	0	0.00							
61	73010059	วัดบ่อน้ำจืด**	4.อบต.	ปกติ	297	11	1	16	17	1	0	16	17	0	0	0	0	0.00	1	16	-1	-5.88							
62	73010060	บ้านดอนทอง	4.อบต.	ปกติ	164	9	1	10	11	1	0	10	11	0	0	0	0	0.00		11	0	0.00							
63	73010061	วัดสระพัง	4.อบต.	ปกติ	70	8	1	4	5	1	0	4	5	0	0	0	0	0.00	2	3	-2	-40.00		1					
64	73010062	วัดหนองปลาโง	4.อบต.	ปกติ	121	8	1	9	10	1	0	8	9	0	0	1	1	11.11		10	1	11.11							
65	73010063	อินทรีศึกษาอัสสัมชัญ	4.อบต.	ปกติ	261	9	1	12	13	1	0	12	13	0	0	0	0	0.00	1	12	-1	-7.69							
66	73010064	บ้านหัวขี้เหล็ก	4.อบต.	ปกติ	57	8	1	3	4	1	0	3	4	0	0	0	0	0.00		4	0	0.00							
67	73010065	บ้านรางอัมเม	4.อบต.	ปกติ	277	10	1	13	14	1	0	13	14	0	0	0	0	0.00	1	13	-1	-7.14							
68	73010066	บ้านอ้อกระพี้	4.อบต.	ปกติ	441	16	1	1	20	22	1	1	21	23	0	0	-1	-1	-4.35	1	21	-2	-8.70		1				
69	73010067	วัดอ้อทอง**	4.อบต.	ปกติ	102	12	1	14	15	1	0	6	7	0	0	8	8	114.29	4	11	4	57.14							
70	73010068	วัดหนองขี้เหล็กบ้านป่า**	4.อบต.	ปกติ	210	12	1	15	16	1	0	16	17	0	0	-1	-1	-5.88	1	15	-2	-11.76		2					
71	73010069	บ้านสระน้ำจืด	4.อบต.	ปกติ	203	9	1	11	12	1	0	11	12	0	0	0	0	0.00	2	10	-2	-16.67		1					
72	73010070	บ้านหลักเมตร	4.อบต.	ปกติ	62	9	1	4	5	1	0	4	5	0	0	0	0	0.00		5	0	0.00							
73	73010071	วัดปลักไม้ลาย	4.อบต.	ปกติ	263	10	1	12	13	1	0	13	14	0	0	-1	-1	-7.14	1	12	-2	-14.29		1					
74	73010072	บ้านหนองขี้เหล็ก	4.อบต.	ปกติ	126	9	1	9	10	1	0	9	10	0	0	0	0	0.00		10	0	0.00							
75	73010073	บ้านบ่อน้ำพุ	4.อบต.	ปกติ	109	8	1	9	10	1	0	6	7	0	0	3	3	42.86	2	8	1	14.29							



ตารางที่ 3 แบบสรุปปริมาณงาน

แบบแสดงที่ตั้งและปริมาณงานของสถานศึกษาประกอบการวางแผนอัตราค่าจ้างครูของสถานศึกษา สังกัด สพฐ. ปีงบประมาณ 2564

ลำดับ	รหัสสถานศึกษา (DMC 8 หลัก)	ชื่อสถานศึกษา	พื้นที่ตั้ง	ร.ร. ที่มี ลักษณะพิเศษ	จำนวนครู																รวม +ขาด, +เกิน	งบ ปี 63 (บ.ร.+ ค.ร.)	สภาพอัตราค่าจ้าง หลักเกษียณ 63 (1 ค.ร.63)			งบ ปี 63 (บ.ร.+ ค.ร.)	งบ ปี 63 (บ.ร.+ ค.ร.)	งบ ปี 63 (บ.ร.+ ค.ร.)	งบ ปี 63 (บ.ร.+ ค.ร.)	งบ ปี 63 (บ.ร.+ ค.ร.)
					รวม		ตาม ร.ร.				ตามเกณฑ์ ก.ค.ศ.				ตาม ร.ร.				ขาด	เกิน			รวม	ขาด	เกิน					
					นร.	ห้อง	นอ.	ร.ร.1	ค.ร.	รวม	นอ.	ร.ร.4	ค.ร.	รวม	นอ.	ร.ร.4	ค.ร.	รวม												
(1)	(2)	(3)	(10)	(11)	(12)	(13)	(14)	(15)	(16)	(17)	(18)	(19)	(20)	(21)	(22)	(23)	(24)	(25)	(26)	(27)	(28)	(29)	(32)	(33)						
76	73010074	เมืองเก่ากำแพงแสน	4.อบต.	ปกติ	63	9	1	4	5	1	0	4	5	0	0	0	0	0.00		5	0	0.00	1							
77	73010075	วัดนิคมธรรมวาราราม**	4.อบต.	ปกติ	333	12	1	0	19	20	1	0	18	19	0	0	1	5.26	3	17	-2	-10.53								
78	73010076	บ้านหนองไม้ทาม	4.อบต.	ปกติ	88	8	1	5	6	1	0	5	6	0	0	0	0	0.00		6	0	0.00								
79	73010077	วัดหนองศาลาประชาสุข**	4.อบต.	ปกติ	462	14	1	1	20	22	1	1	21	23	0	0	-1	-4.35	2	20	-3	-13.04								
80	73010078	บ้านหนองกร่าง	4.อบต.	ปกติ	103	9	1	8	9	1	0	6	7	0	0	2	2	28.57		9	2	28.57	1							
81	73010079	บ้านหัวมูรางเกตุ	4.อบต.	ปกติ	136	9	1	10	11	1	0	9	10	0	0	1	1	10.00	2	9	-1	-10.00	1							
82	73010080	วัดไร่แคของ	4.อบต.	ปกติ	43	9	1	3	4	1	0	3	4	0	0	0	0	0.00		4	0	0.00	1	1						
83	73010083	บ้านอ้อกระทุง	4.อบต.	ปกติ	27	8	1	2	3	1	0	2	3	0	0	0	0	0.00		3	0	0.00								
84	73010084	วัดหัวดักชี	4.อบต.	ปกติ	57	9	1	4	5	1	0	3	4	0	0	1	1	25.00	1	4	0	0.00								
85	73010085	วัดประชาราษฎร์บำรุง	4.อบต.	ปกติ	138	9	1	9	10	1	0	9	10	0	0	0	0	0.00		10	0	0.00	1							
86	73010086	บ้านหัวคัน	4.อบต.	ปกติ	81	8	1	5	6	1	0	5	6	0	0	0	0	0.00		6	0	0.00		1						
87	73010088	บ้านคลองเขิน	4.อบต.	ปกติ	126	9	1	6	7	1	0	9	10	0	0	-3	-3	-30.00	1	6	-4	-40.00								
88	73010089	บ้านคลองต้น	4.อบต.	ปกติ	63	8	1	3	4	1	0	4	5	0	0	-1	-1	-20.00		4	-1	-20.00	1							
89	73010090	วัดวังน้ำเย็น**	4.อบต.	ปกติ	546	19	1	1	29	31	1	1	27	29	0	0	2	2	6.90	2	29	0	0.00							
90	73010091	บ้านหนองตาหนอก	4.อบต.	ปกติ	211	8	1	10	11	1	0	10	11	0	0	0	0	0.00		11	0	0.00		1						
91	73010092	วัดศรีชุม**	4.อบต.	ปกติ	524	16	1	1	26	28	1	1	26	28	0	0	0	0.00	1	27	-1	-3.57								
92	73010093	บ้านสามัคคี	4.อบต.	ปกติ	125	8	1	8	9	1	0	9	10	0	0	-1	-1	-10.00	1	8	-2	-20.00								
93	73010094	วัดราษฎร์วาราราม	4.อบต.	ปกติ	135	8	1	10	11	1	0	9	10	0	0	1	1	10.00		11	1	10.00	2							
94	73010095	บ้านหนองตอเล็ก	4.อบต.	ปกติ	154	9	1	9	10	1	0	10	11	0	0	-1	-1	-9.09		10	-1	-9.09								
95	73010096	วัดหนองเตาฮู	4.อบต.	ปกติ	169	8	1	9	10	1	0	9	10	0	0	0	0	0.00	1	9	-1	-10.00	1							
96	73010097	บ้านหนองเขมร	4.อบต.	ปกติ	102	8	1	9	10	1	0	6	7	0	0	3	3	42.86		10	3	42.86								
97	73010098	วัดหนองกระทุ่ม	4.อบต.	ปกติ	112	8	1	6	7	1	0	6	7	0	0	0	0	0.00		7	0	0.00								
98	73010099	วัดหัวมะม่วง	4.อบต.	ปกติ	105	9	1	6	7	1	0	6	7	0	0	0	0	0.00		7	0	0.00	1							
99	73010100	วัดปฐมทองสุขธาราม	4.อบต.	ปกติ	81	8	1	5	6	1	0	5	6	0	0	0	0	0.00		6	0	0.00								
100	73010101	วัดท่าเสา	4.อบต.	ปกติ	150	8	1	10	11	1	0	9	10	0	0	1	1	10.00		11	1	10.00	1							
101	73010102	บ้านบัวแดง	4.อบต.	ปกติ	162	9	1	9	10	1	0	10	11	0	0	-1	-1	-9.09	1	9	-2	-18.18	1							
102	73010103	วัดกำแพงแสน	4.อบต.	ปกติ	179	9	1	11	12	1	0	10	11	0	0	1	1	9.09		12	1	9.09								
103	73010104	บ้านหนองโสน	4.อบต.	ปกติ	112	9	1	9	10	1	0	6	7	0	0	3	3	42.86		10	3	42.86								
104	73010105	วัดหนองวัดศิรินพชาวม**	4.อบต.	ปกติ	281	12	1	17	18	1	0	17	18	0	0	0	0	0.00	2	16	-2	-11.11								
105	73010108	สมเด็จพระศุภจินดา	4.อบต.	ปกติ	149	9	1	10	11	1	0	10	11	0	0	0	0	0.00	1	10	-1	-9.09								
106	73010109	บ้านหัวถนน	4.อบต.	ปกติ	60	8	1	4	5	1	0	3	4	0	0	1	1	25.00	2	3	-1	-25.00								
107	73010110	วัดสระสี่เหลี่ยม	4.อบต.	ปกติ	127	8	1	8	9	1	0	9	10	0	0	-1	-1	-10.00		9	-1	-10.00	1							
108	73010111	วัดสุขวาราราม	4.อบต.	ปกติ	125	8	1	7	8	1	0	9	10	0	0	-2	-2	-20.00	1	7	-3	-30.00								
109	73010112	วัดบ้านหลวง	4.อบต.	ปกติ	376	12	1	1	18	20	1	1	16	18	0	0	2	2	11.11	1	19	1	5.56	1						
110	73010113	วัดหนองกระเทียม	4.อบต.	ปกติ	94	8	1	4	5	1	0	5	6	0	0	-1	-1	-16.67		5	-1	-16.67								
111	73010116	วัดอู่หมื่น**	4.อบต.	ปกติ	193	11	1	16	17	1	0	15	16	0	0	1	1	6.25	1	16	0	0.00	1							
112	73010117	วัดทุ่งสีทอง	4.อบต.	ปกติ	141	9	1	9	10	1	0	9	10	0	0	0	0	0.00		10	0	0.00		1						
113	73010118	บ้านใหม่	4.อบต.	ปกติ	66	8	1	5	6	1	0	4	5	0	0	1	1	20.00		6	1	20.00								
114	73010119	บ้านรางมุก	4.อบต.	ปกติ	63	9	1	3	4	1	0	4	5	0	0	-1	-1	-20.00		4	-1	-20.00	1							
115	73010120	วัดหนองมะเกลือ	4.อบต.	ปกติ	142	9	1	9	10	1	0	9	10	0	0	0	0	0.00		10	0	0.00								
116	73010124	วัดทุ่งสีทอง	4.อบต.	ปกติ	35	8	1	4	5	1	0	3	4	0	0	1	1	25.00		5	1	25.00	1							
117	73010125	วัดกลางดง**	4.อบต.	ปกติ	214	11	1	14	15	1	0	15	16	0	0	-1	-1	-6.25	1	14	-2	-12.50								
118	73010126	วัดหัวพระ	4.อบต.	ปกติ	87	8	1	5	6	1	0	5	6	0	0	0	0	0.00		6	0	0.00	1							
119	73010127	บ้านแจ้งงาม	4.อบต.	ปกติ	133	8	1	9	10	1	0	9	10	0	0	0	0	0.00		10	0	0.00								
120	73010128	วัดลานคำ	4.อบต.	ปกติ	172	8	1	10	11	1	0	9	10	0	0	1	1	10.00	2	9	-1	-10.00		1						
121	73010129	วัดทุ่งสีชัย	4.อบต.	ปกติ	92	8	1	5	6	1	0	5	6	0	0	0	0	0.00		6	0	0.00	1							
122	73010130	บ้านสามแก้ว	4.อบต.	ปกติ	82	8	1	5	6	1	0	5	6	0	0	0	0	0.00		6	0	0.00		1						
รวมทั้งสิ้น					31694	1418	122	37	188	199	121	37	188	199	1	0	51	52	2.99	121	1848	-69	-3.97	17	26	12				

จากตาราง 3 พบว่าสภาพอัตรากำลังครู ปีการศึกษา 2564 สถานศึกษาในสังกัดสำนักงานเขตพื้นที่การศึกษาประถมศึกษานครปฐม เขต 1 จำนวน 122 โรงเรียน ในภาพรวมมีโรงเรียนประถมศึกษา จำนวน 103 โรงเรียน และโรงเรียนขยายโอกาสทางการศึกษา จำนวน 19 โรงเรียน โดยมีโรงเรียนที่ตั้งอยู่ในเขตเทศบาล ตำบล จำนวน 13 โรงเรียน ตั้งอยู่ในเขตเทศบาลเมือง จำนวน 4 โรงเรียน ตั้งอยู่ในเขตเทศบาลนคร จำนวน 2 โรงเรียน ตั้งอยู่ในเขตองค์การบริหารส่วนตำบล จำนวน 103 โรงเรียน รวมเป็นโรงเรียนในพื้นที่ปกติ จำนวน 122 โรงเรียน มีนักเรียนจำนวน 31,656 คน 1,418 ห้องเรียน ประกอบด้วยครูตาม จ. 18 ตำแหน่ง ผู้อำนวยการสถานศึกษา จำนวน 122 อัตรา รองผู้อำนวยการสถานศึกษา จำนวน 37 อัตรา และครูผู้สอน จำนวน 1,613 อัตรา รวม 1,789 อัตรา ครูตามเกณฑ์ ก.ค.ศ. ตำแหน่งผู้อำนวยการสถานศึกษา 121 อัตรา รองผู้อำนวยการสถานศึกษา 37 อัตรา และครูผู้สอน 1,579 อัตรา รวม 1,771 อัตรา จำนวนอัตรากำลัง ตำแหน่งผู้อำนวยการสถานศึกษาเกินเกณฑ์ จำนวน 1 อัตรา, รองผู้อำนวยการสถานศึกษาพอดีเกณฑ์ และครูผู้สอนเกินเกณฑ์ จำนวน 52 อัตรา รวมเกินเกณฑ์ 53 อัตรา คิดเป็นร้อยละ 2.99 จำนวนข้าราชการครู และบุคลากรทางการศึกษา ตำแหน่งผู้บริหารสถานศึกษาและครูผู้สอน เกษียณอายุราชการ เมื่อสิ้นปีงบประมาณ พ.ศ. 2563 จำนวน 121 คน สภาพอัตรากำลัง ณ วันที่ 1 ตุลาคม 2563 เหลือจำนวน ผู้บริหารและครูผู้สอน 1,668 อัตรา ขาดเกณฑ์ จำนวน 69 อัตรา คิดเป็นร้อยละ -3.97 มีลูกจ้างชั่วคราว ตำแหน่งพนักงานราชการ (ครูผู้สอน) จำนวน 17 อัตรา มีอัตราจ้างครูชั้นวิฤกฤติและอัตราจ้างบุคลากร วิทยาศาสตร์ - บุคลากรวิทยาศาสตร์ จำนวน 38 อัตรา

#### 4. การวิเคราะห์ข้อมูล

สำนักงานเขตพื้นที่การศึกษาประถมศึกษานครปฐม เขต 1 ได้วิเคราะห์ข้อมูลอัตรากำลังครู เพื่อกำหนดจำนวนอัตรากำลังครูของสถานศึกษา ตามเกณฑ์ที่ ก.ค.ศ.กำหนด โดยสามารถนำไปใช้วางแผน อัตรากำลังให้สอดคล้องกับความต้องการของสถานศึกษา และวางแผนการใช้กำลังคนให้ได้ประโยชน์สูงสุด

ตาราง 4 แสดงสภาพอัตรากำลังครูขาดเกณฑ์ ประจำปี 2564

ตารางที่ 4 แสดงสภาพอัตรากำลังครูขาดเกณฑ์ที่มีอัตรากำลังครูขาดเกณฑ์ที่ ก.ค.ศ. กำหนด																												
จำแนกเป็นรายโรงเรียนและเรียงลำดับร้อยละจากมากไปหาน้อย																												
ลำดับ	รหัสสถานศึกษา (DMC 8 หลัก)	ชื่อสถานศึกษา	พื้นที่ตั้ง	ร.ร. ที่มี ลักษณะพิเศษ	รวม		จำนวนครู												จำนวนครู ขาด, +เกิน ร้อยละ	เกษีย ณ ปี 63 (ปร.+ ครู)	สภาพอัตรากำลัง หลังเกษียณ 63 (1 ต.ค.63)							
					นร.	ห้อง	ตาม จ.18				ตามเกณฑ์ ก.ค.ศ.				จำนวนครู - ขาด, +เกิน						จำนวน	ปร.	ร้อยละ					
							ผอ.	รอง	ครู	รวม	ผอ.	รอง	ครู	รวม	ผอ.	รอง	ครู	รวม										
(1)	(2)	(3)	(10)	(11)	(13)	(14)	(15)	(16)	(17)	(18)	(19)	(20)	(21)	(22)	(23)	(24)	(25)	(26)	(27)	(28)	(29)							
1	73010030	วัดศรีวิสารวาจา	4.อบต.	ปกติ	138	9	1	5	6	1	0	9	10	0	0	-4	-4	-40.00	2	4	-6	-60.00						
2	73010007	วัดมอหาร (สังฆาราม)	4.อบต.	ปกติ	243	8	1	11	12	1	0	11	12	0	0	0	0	0.00	6	6	-6	-50.00						
3	73010061	วัดสระพัง	4.อบต.	ปกติ	70	8	1	4	5	1	0	4	5	0	0	0	0	0.00	2	3	-2	-40.00						
4	73010088	บ้านดอนซาก	4.อบต.	ปกติ	126	9	1	6	7	1	0	9	10	0	0	-3	-3	-30.00	1	6	-4	-40.00						
5	73010020	วัดบ้านยาง	4.อบต.	ปกติ	81	9	1	6	7	1	0	5	6	0	0	1	1	16.67	3	4	-2	-33.33						
6	73010042	วัดรางปลาหมอ	4.อบต.	ปกติ	82	9	1	4	5	1	0	5	6	0	0	-1	-1	-16.67	1	4	-2	-33.33						
7	73010111	วัดสุขวาราม	4.อบต.	ปกติ	125	8	1	7	8	1	0	9	10	0	0	-2	-2	-20.00	1	7	-3	-30.00						
8	73010041	วัดลาดหญ้าแพรก	1.เทศบาลตำบล	ปกติ	46	9	1	3	4	1	0	3	4	0	0	0	0	0.00	1	3	-1	-25.00						
9	73010038	บ้านหนองขาหย่าง	4.อบต.	ปกติ	51	8	1	3	4	1	0	3	4	0	0	0	0	0.00	1	3	-1	-25.00						
10	73010051	วัดพิมายหัว	4.อบต.	ปกติ	52	8	1	3	4	1	0	3	4	0	0	0	0	0.00	1	3	-1	-25.00						
11	73010109	บ้านหัวถนน	4.อบต.	ปกติ	60	8	1	4	5	1	0	3	4	0	0	1	1	25.00	2	3	-1	-25.00						
12	73010089	บ้านคลองตัน	4.อบต.	ปกติ	63	8	1	3	4	1	0	4	5	0	0	-1	-1	-20.00		4	-1	-20.00						



ตารางที่ 4 แสดงสภาพอัตรากำลังสถานศึกษาที่มีอัตรากำลังครูขาดเกณฑ์ที่ ก.ค.ศ. กำหนด																									
จำแนกเป็นรายโรงเรียนและเรียงลำดับร้อยละจากมากไปหาน้อย																									
ลำดับ	รหัสสถานศึกษา (DMC 8 หลัก)	ชื่อสถานศึกษา	พื้นที่ตั้ง	ร.ร. ที่มี ลักษณะพิเศษ	จำนวนครู																ขาด, +เกิน	เกษีย ณ ปี 63 (บร.+ ครู)	สภาพอัตรากำลัง หลังเกษียณ 63 (1 ต.ค.63)		
					รวม		ตาม จ.18				ตามเกณฑ์ ก.ค.ศ.				-ขาด, +เกิน				จำนวน ร้อยละ	จำนวน ร้อยละ			ร้อยละ		
					นร.	ห้อง	ผอ.	รอง	ครู	รวม	ผอ.	รอง	ครู	รวม	ผอ.	รอง	ครู	รวม							
(1)	(2)	(3)	(10)	(11)	(13)	(14)	(15)	(16)	(17)	(18)	(19)	(20)	(21)	(22)	(23)	(24)	(25)	(26)	(27)	(28)	(29)				
13	73010093	บ้านสามัคคี	4.อบต.	ปกติ	125	8	1	8	9	1	0	9	10	0	0	-1	-1	-10.00	1	8	-2	-20.00			
14	73010119	บ้านรางนุก	4.อบต.	ปกติ	63	9	1	3	4	1	0	4	5	0	0	-1	-1	-20.00		4	-1	-20.00			
15	73010102	บ้านบัวแดง	4.อบต.	ปกติ	162	9	1	9	10	1	0	10	11	0	0	-1	-1	-9.09	1	9	-2	-18.18			
16	73010034	บ้านหนองหิน	4.อบต.	ปกติ	81	9	1	4	5	1	0	5	6	0	0	-1	-1	-16.67		5	-1	-16.67			
17	73010069	บ้านสระน้ำส้ม	4.อบต.	ปกติ	203	9	1	11	12	1	0	11	12	0	0	0	0	0.00	2	10	-2	-16.67			
18	73010113	วัดหนองกระเทียม	4.อบต.	ปกติ	94	8	1	4	5	1	0	5	6	0	0	-1	-1	-16.67		5	-1	-16.67			
19	73010028	วัดโพธิ์มะเดื่อ	1.เทศบาลตำบล	ปกติ	569	17	1	24	26	1	1	24	26	0	0	0	0	0.00	4	22	-4	-15.38			
20	73010035	วัดวังตฤก	4.อบต.	ปกติ	382	14	1	18	20	1	1	18	20	0	0	0	0	0.00	3	17	-3	-15.00			
21	73010004	บ้านมาบแค	4.อบต.	ปกติ	106	9	1	6	7	1	0	6	7	0	0	0	0	0.00	1	6	-1	-14.29			
22	73010039	วัดใหม่ดอนทราย	4.อบต.	ปกติ	104	9	1	5	6	1	0	6	7	0	0	-1	-1	-14.29		6	-1	-14.29			
23	73010071	วัดปลักไม้ลาย	4.อบต.	ปกติ	263	10	1	12	13	1	0	13	14	0	0	-1	-1	-7.14	1	12	-2	-14.29			
24	73010018	วัดลาดปลาเค้า	4.อบต.	ปกติ	324	10	1	0	15	16	1	0	14	15	0	0	1	6.67	3	13	-2	-13.33			
25	73010077	วัดหนองศาลาประชานุกูล**	4.อบต.	ปกติ	462	14	1	1	20	22	1	1	21	23	0	0	-1	-1	-4.35	2	20	-3	-13.04		
26	73010125	วัดกลางดง**	4.อบต.	ปกติ	214	11	1	14	15	1	0	15	16	0	0	-1	-1	-6.25	1	14	-2	-12.50			
27	73010068	วัดศาลาแก้วไทรสังขวิทยาคาร**	4.อบต.	ปกติ	210	12	1	15	16	1	0	16	17	0	0	-1	-1	-5.88	1	15	-2	-11.76			
28	73010049	วัดหนองเสือ	4.อบต.	ปกติ	377	12	1	1	17	19	1	1	16	18	0	0	1	5.56	3	16	-2	-11.11			
29	73010105	วัดหนองโสนีศวินวิทยาคม**	4.อบต.	ปกติ	281	12	1	17	18	1	0	17	18	0	0	0	0	0.00	2	16	-2	-11.11			
30	73010075	วัดนิยมธรรมวราราม**	4.อบต.	ปกติ	333	12	1	0	19	20	1	0	18	19	0	0	1	5.26	3	17	-2	-10.53			
31	73010012	บ้านต้นสำโรง	1.เทศบาลตำบล	ปกติ	122	9	1	9	10	1	0	9	10	0	0	0	0	0.00	1	9	-1	-10.00			
32	73010081	วัดหนองจิก	1.เทศบาลตำบล	ปกติ	142	9	1	9	10	1	0	9	10	0	0	0	0	0.00	1	9	-1	-10.00			
33	73010079	บ้านห้วยรางกุด	4.อบต.	ปกติ	136	9	1	10	11	1	0	9	10	0	0	1	1	10.00	2	9	-1	-10.00			
34	73010096	วัดดอนเตาอีฐู	4.อบต.	ปกติ	169	8	1	9	10	1	0	9	10	0	0	0	0	0.00	1	9	-1	-10.00			
35	73010110	วัดสระสีเหลี่ยม	4.อบต.	ปกติ	127	8	1	8	9	1	0	9	10	0	0	-1	-1	-10.00		9	-1	-10.00			
36	73010128	วัดเลาเต่า	4.อบต.	ปกติ	172	8	1	10	11	1	0	9	10	0	0	1	1	10.00	2	9	-1	-10.00			
37	73010006	วัดทัพหลวง**	4.อบต.	ปกติ	402	12	1	1	18	20	1	1	19	21	0	0	-1	-1	-4.76	1	19	-2	-9.52		
38	73010017	วัดบางแถม	4.อบต.	ปกติ	184	9	1	10	11	1	0	10	11	0	0	0	0	0.00	1	10	-1	-9.09			
39	73010045	บ้านรางมะเดื่อ	4.อบต.	ปกติ	192	9	1	11	12	1	0	10	11	0	0	1	1	9.09	2	10	-1	-9.09			
40	73010053	วัดโพธิ์งาม	4.อบต.	ปกติ	147	9	1	9	10	1	0	10	11	0	0	-1	-1	-9.09		10	-1	-9.09			
41	73010095	บ้านหนองพงเล็ก	4.อบต.	ปกติ	154	9	1	9	10	1	0	10	11	0	0	-1	-1	-9.09		10	-1	-9.09			
42	73010108	ละเียตอูปล้อม	4.อบต.	ปกติ	149	9	1	10	11	1	0	10	11	0	0	0	0	0.00	1	10	-1	-9.09			
43	73010066	บ้านอีกระทิง	4.อบต.	ปกติ	441	16	1	1	20	22	1	1	21	23	0	0	-1	-1	-4.35	1	21	-2	-8.70		
44	73010123	วัดสามง่าม(คงทองอนุสร)	1.เทศบาลตำบล	ปกติ	1441	42	1	3	57	61	1	3	60	64	0	0	-3	-3	-4.69	2	59	-5	-7.81		
45	73010025	วัดไผ่ล้อม	2.เทศบาลเมือง	ปกติ	868	25	1	2	37	40	1	2	36	39	0	0	1	2.56	4	36	-3	-7.69			
46	73010046	บ้านหนองขี้ดิน(ประจักษ์บุรีราษฎร์)	4.อบต.	ปกติ	467	15	1	1	23	25	1	1	24	26	0	0	-1	-1	-3.85	1	24	-2	-7.69		
47	73010063	อินทรีศักดิ์ศึกษาลัย(บ้าน)	4.อบต.	ปกติ	261	9	1	12	13	1	0	12	13	0	0	0	0	0.00	1	12	-1	-7.69			
48	73010065	บ้านรางอีเมย	4.อบต.	ปกติ	277	10	1	13	14	1	0	13	14	0	0	0	0	0.00	1	13	-1	-7.14			
49	73010121	วัดตะโกฐ(หรืออุยอูปล้อม)**	1.เทศบาลตำบล	ปกติ	135	12	1	14	15	1	0	14	15	0	0	0	0	0.00	1	14	-1	-6.67			
50	73010056	อนุบาลกำแพงแสน	4.อบต.	ปกติ	1576	43	1	3	64	68	1	3	64	68	0	0	0	0.00	4	64	-4	-5.88			
51	73010059	วัดบ่อน้ำขี้ต	4.อบต.	ปกติ	297	11	1	16	17	1	0	16	17	0	0	0	0	0.00	1	16	-1	-5.88			
52	73010021	บ้านหนองกะโดน**	4.อบต.	ปกติ	259	12	1	17	18	1	0	17	18	0	0	0	0	0.00	1	17	-1	-5.56			
53	73010011	วัดธรรมศาลา**	1.เทศบาลตำบล	ปกติ	735	24	1	2	37	40	1	2	36	39	0	0	1	2.56	3	37	-2	-5.13			
54	73010044	วัดสามควายเผือก	4.อบต.	ปกติ	416	15	1	1	21	23	1	1	20	22	0	0	1	4.55	2	21	-1	-4.55			
55	73010092	วัดสระสีนุ่น**	4.อบต.	ปกติ	524	16	1	1	26	28	1	1	26	28	0	0	0	0.00	1	27	-1	-3.57			
56	73010023	วัดพระปฐมเจดีย์	2.เทศบาลเมือง	ปกติ	2326	62	1	4	99	104	1	4	94	99	0	0	5	5.05	8	96	-3	-3.03			
57	73010005	วัดเกาะวังไทร**	4.อบต.	ปกติ	794	23	1	2	37	40	1	2	36	39	0	0	1	2.56	2	38	-1	-2.56			
58	73010024	อนุบาลนครปฐม	3.เทศบาลนคร	ปกติ	2822	79	1	4	118	123	1	4	115	120	0	0	3	2.50	5	118	-2	-1.67			

จากตาราง 4 พบว่าสภาพอัตรากำลังครู หลังจากมีข้าราชการครูเกษียณอายุ ปีงบประมาณ พ.ศ. 2563 มีสถานศึกษาที่มีอัตรากำลังครูต่ำกว่าเกณฑ์ ที่ ก.ค.ศ.กำหนด จำแนกเป็นรายโรงเรียน และเรียงลำดับ ร้อยละ การขาดจากน้อยมาหามาก จำนวน 58 โรงเรียน โดยสรุป โรงเรียนวัดศรีวิสารวาจา เป็นโรงเรียนที่มีอัตรากำลัง ครูต่ำกว่าเกณฑ์ ร้อยละ -60.00 ซึ่งเป็นร้อยละการขาดแคลนสูงสุด อันดับที่มีความขาดแคลนรองลงมา คือ โรงเรียนวัดม่วงตาวรศ อัตรากำลังครูต่ำกว่าเกณฑ์ร้อยละ -50.00 อันดับถัดมาคือ โรงเรียนวัดสระพัง และโรงเรียนบ้านดอนขาก ขาดแคลนในอัตราร้อยละ -40.00 ซึ่งสำนักงานเขตพื้นที่การศึกษาจะได้พิจารณา ช่วยเหลือด้านอัตรากำลัง โดยการตัดโอนตำแหน่งและอัตรารายเดือนจากโรงเรียนที่มีอัตรากำลังครูเกินเกณฑ์ ไปกำหนดให้ตามลำดับ

**ตารางที่ 5 แสดงสภาพสภาพอัตรากำลังสถานศึกษาที่มีอัตรากำลังครูเกินเกณฑ์ ที่ ก.ค.ศ.กำหนด จำแนกเป็นรายโรงเรียนและเรียงลำดับร้อยละจากมากไปหาน้อย**

ตารางที่ 5 แสดงสภาพอัตรากำลังสถานศึกษาที่มีอัตรากำลังครูเกินเกณฑ์ที่ ก.ค.ศ. กำหนด																												
จำแนกเป็นรายโรงเรียนและเรียงลำดับร้อยละจากมากไปหาน้อย																												
ลำดับ	รหัสสถานศึกษา (DMC 8 หลัก)	ชื่อสถานศึกษา	พื้นที่ตั้ง	ร.ร. ที่มี ลักษณะพิเศษ	จำนวนครู																- ขาด, +เกิน ร้อยละ	เกษีย ณ ปี 63 (ปร.+ ครู)	สภาพอัตรากำลัง หลังเกษียณ 63 (1 ต.ค.63)					
					รวม		ตาม จ.18			ตามเกณฑ์ ก.ค.ศ.				- ขาด, +เกิน				จำนวน ครู	จำนวน ครู	จำนวน ครู			จำนวน ครู	จำนวน ครู	จำนวน ครู	จำนวน ครู	จำนวน ครู	จำนวน ครู
					นร.	ห้อง	ผอ.	รอง	ครู	ผอ.	รอง	ครู	รวม	ผอ.	รอง	ครู	รวม											
(1)	(2)	(3)	(10)	(11)	(12)	(13)	(14)	(15)	(16)	(17)	(18)	(19)	(20)	(21)	(22)	(23)	(24)	(25)	(26)	(27)	(28)	(29)						
1	73010067	วัดสองห้อง**	4.อบต.	ปกติ	102	12	1	14	15	1	0	6	7	0	0	8	8	114.29	4	11	4	57.14						
2	73010097	บ้านหนองจมร	4.อบต.	ปกติ	102	8	1	9	10	1	0	6	7	0	0	3	3	42.86		10	3	42.86						
3	73010104	บ้านหนองโสน	4.อบต.	ปกติ	112	9	1	9	10	1	0	6	7	0	0	3	3	42.86		10	3	42.86						
4	73010022	บ้านคอวัง	4.อบต.	ปกติ	36	8	1	3	4	1	0	2	3	0	0	1	1	33.33		4	1	33.33						
5	73010078	บ้านหนองกร่าง	4.อบต.	ปกติ	103	9	1	8	9	1	0	6	7	0	0	2	2	28.57		9	2	28.57						
6	73010124	วัดทุ่งผักกูด	4.อบต.	ปกติ	55	8	1	4	5	1	0	3	4	0	0	1	1	25.00		5	1	25.00						
7	73010016	วัดดอนเสาเกียด	4.อบต.	ปกติ	68	8	1	6	7	1	0	4	5	0	0	2	2	40.00	1	6	1	20.00						
8	73010036	วัดวังเย็น	4.อบต.	ปกติ	75	8	1	5	6	1	0	4	5	0	0	1	1	20.00		6	1	20.00						
9	73010118	บ้านใหม่	4.อบต.	ปกติ	66	8	1	5	6	1	0	4	5	0	0	1	1	20.00		6	1	20.00						
10	73010015	พระเทพมณเฑียรวัดทองนพคุณ	1.เทศบาลตำบล	ปกติ	255	8	1	13	14	1	0	11	12	0	0	2	2	16.67		14	2	16.67						
11	73010073	บ้านบ่อน้ำพุ	4.อบต.	ปกติ	109	8	1	9	10	1	0	6	7	0	0	3	3	42.86	2	8	1	14.29						
12	73010054	วัดห้วยเลบก**	4.อบต.	ปกติ	460	12	1	26	28	1	1	21	23	0	0	5	5	21.74	2	26	3	13.04						
13	73010062	วัดหนองปลาไหล	4.อบต.	ปกติ	121	8	1	9	10	1	0	8	9	0	0	1	1	11.11		10	1	11.11						
14	73010033	บ้านลำพญา	3.เทศบาลนคร	ปกติ	121	9	1	10	11	1	0	9	10	0	0	1	1	10.00		11	1	10.00						
15	73010094	วัดราชภูริ์วาราม	4.อบต.	ปกติ	135	8	1	10	11	1	0	9	10	0	0	1	1	10.00		11	1	10.00						
16	73010101	วัดท่าเสา	4.อบต.	ปกติ	150	8	1	10	11	1	0	9	10	0	0	1	1	10.00		11	1	10.00						
17	73010055	ประถมนฐานบินกำแพง	4.อบต.	ปกติ	1462	40	1	3	67	71	1	3	60	64	0	0	7	7	10.94	1	70	6	9.38					
18	73010031	วัดพะเนียงแตก	1.เทศบาลตำบล	ปกติ	215	8	1	11	12	1	0	10	11	0	0	1	1	9.09		12	1	9.09						
19	73010103	วัดกำแพงแสน	4.อบต.	ปกติ	179	9	1	11	12	1	0	10	11	0	0	1	1	9.09		12	1	9.09						
20	73010029	วัดหุบรัก	4.อบต.	ปกติ	316	8	1	14	15	1	0	12	13	0	0	2	2	15.38	1	14	1	7.69						
21	73010026	วัดพระประโทณเจติย์**	2.เทศบาลเมือง	ปกติ	162	12	1	15	16	1	0	14	15	0	0	1	1	6.67		16	1	6.67						
22	73010112	วัดบ้านหลวง	4.อบต.	ปกติ	376	12	1	18	20	1	1	16	18	0	0	2	2	11.11	1	19	1	5.56						
23	73010003	วัดตาก้อง**	4.อบต.	ปกติ	445	13	1	22	24	1	1	20	22	0	0	2	2	9.09	1	23	1	4.55						
24	73010047	บ้านดอนกอวังนครบ้านหนองคู	4.อบต.	ปกติ	0	0	1	0	1	0	0	0	0	1	0	0	1	0.00		1	1	#DIV/0!						

จากตาราง 5 พบว่าสภาพอัตรากำลังครูที่มีอัตรากำลังครูเกินเกณฑ์ ที่ ก.ค.ศ.กำหนด จำแนกเป็นรายโรงเรียน และเรียงลำดับร้อยละอัตราเกินเกณฑ์จากมากไปหาน้อย จำนวน 24 โรงเรียน โดยสรุป โรงเรียนที่มีอัตรากำลังครูเกินเกณฑ์สูงสุด ร้อยละ 57.14 คือ โรงเรียนวัดสองห้อง

สำหรับโรงเรียนบ้านหนองแก ซึ่งแสดงผลอัตรากำลังครูเกินเกณฑ์ที่ ก.ค.ศ.กำหนด นั้น เป็นโรงเรียนเรียนรวมไม่มีนักเรียน

## 5. การวิเคราะห์ความต้องการอัตรากำลังครูตามกลุ่มสาระการเรียนรู้

สำนักงานเขตพื้นที่การศึกษาประถมศึกษานครปฐม เขต 1 ได้วิเคราะห์ความต้องการทดแทนอัตรากำลังครูที่เกษียณอายุราชการ ปีงบประมาณ พ.ศ.2563 และทดแทนอัตรากำลังครูตามกลุ่มสาระการเรียนรู้ที่สอนในโรงเรียนที่มีอัตราจ้างขาดเกณฑ์ ตามเกณฑ์ที่ ก.ค.ศ.กำหนด โดยเรียงลำดับความต้องการ เพื่อนำไปใช้ในการวางแผนการย้าย การโอน และพัฒนาข้าราชการครูในสถานศึกษาให้ตรงกับกลุ่มสาระการเรียนรู้ที่ต้องการ

ตาราง 6 แสดงจำนวนความต้องการทดแทนอัตราจ้างครู ตามกลุ่มสาระ/สาขาวิชา

วิชาเอก	จำนวน (อัตรา)	หมายเหตุ
ประถมศึกษา	53	
สังคมศึกษา	11	
ภาษาไทย	8	
สุขศึกษา	8	
วิทยาศาสตร์	5	
ศิลปศึกษา	5	
เกษตรกรรม	4	
คหกรรมศาสตร์	4	
ปฐมวัย	3	
พลศึกษา	3	
ภาษาต่างประเทศ	3	
คณิตศาสตร์	2	
ดนตรี	1	

จากตาราง 6 พบว่า จำนวนความต้องการทดแทนอัตราจ้างครูที่เกษียณอายุราชการ เมื่อสิ้นปีงบประมาณ พ.ศ. 2563 และทดแทนอัตราจ้างครูตามกลุ่มสาระการเรียนรู้ที่สอน ในโรงเรียนที่มีอัตราจ้างขาดเกณฑ์ตามเกณฑ์ที่ ก.ค.ศ.กำหนด เรียงลำดับความต้องการจากมากไปหาน้อย โดยสรุปในภาพรวมกลุ่มสาระการเรียนรู้ที่ต้องการมากที่สุด คือ ประถมศึกษา สังคมศึกษา ภาษาไทยและสุขศึกษา ตามลำดับ

**แผนภูมิ 4 แสดงจำนวนสถานศึกษาที่มีอัตราค่าเล่าเรียน ขาดเกณฑ์ เกินเกณฑ์ และพอดีเกณฑ์  
สังกัดสำนักงานเขตพื้นที่การศึกษาประถมศึกษานครปฐม เขต 1**

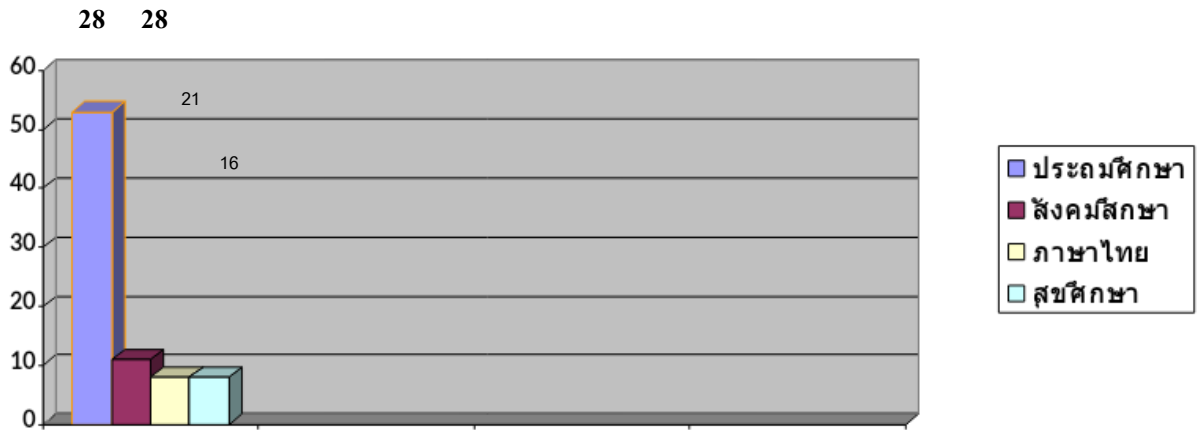

แผนภูมิ 3 แสดงจำนวนความต้องการทดแทนอัตราค่าเล่าเรียน ตามกลุ่มสาระ/สาขาวิชา

**6. แนวทางการแก้ปัญหาการขาดอัตราค่าเล่าเรียนของสำนักงานเขตพื้นที่การศึกษา  
ประถมศึกษา นครปฐม เขต 1**

อัตราค่าเล่าเรียนในสถานศึกษา สังกัดสำนักงานเขตพื้นที่การศึกษาประถมศึกษา นครปฐม เขต 1 ในภาพรวม อัตราค่าเล่าเรียนที่มีอยู่จริงมีน้อยกว่าอัตราค่าเล่าเรียนที่ควรจะมีตามเกณฑ์ที่ ก.ค.ศ. กำหนด และมีความต้องการอัตราค่าเล่าเรียนที่ปฏิบัติการสอนแต่ละกลุ่มสาระมีความต้องการวิชาเอก ตามความต้องการของสถานศึกษา พบว่ามีความต้องการวิชาเอกประถมศึกษาและสังคมศึกษามากที่สุด รองลงมาได้แก่วิชาภาษาไทยและสุขศึกษา ตามลำดับ

เพื่อเป็นการแก้ปัญหาการขาดแคลนอัตราค่าเล่าเรียน สำนักงานเขตพื้นที่การศึกษาประถมศึกษา นครปฐม เขต 1 ได้วางแผนการแก้ปัญหาการขาดแคลนอัตราค่าเล่าเรียนในปีการศึกษา 2564 ดังนี้

1. เกลี้ยอัตราค่าเล่าเรียนจากโรงเรียนที่มีอัตราค่าเล่าเรียนเกินเกณฑ์ที่ ก.ค.ศ. กำหนดไปกำหนดใหม่ในโรงเรียนที่มีอัตราค่าเล่าเรียนขาดเกณฑ์ที่ ก.ค.ศ. กำหนด
  - 1.1 ตัดโอนตำแหน่งว่างที่มีอัตราเงินเดือนจากโรงเรียนที่มีตำแหน่งว่างในโรงเรียนที่มีอัตราค่าเล่าเรียนเกินเกณฑ์ ไปกำหนดในโรงเรียนที่มีอัตราค่าเล่าเรียนต่ำกว่าเกณฑ์
  - 1.2 ตัดโอนตำแหน่งและอัตราเงินเดือนที่มีคนครอง ในโรงเรียนที่มีอัตราค่าเล่าเรียนเกินเกณฑ์ ไปกำหนดใหม่ในโรงเรียนที่มีอัตราค่าเล่าเรียนขาดเกณฑ์ ตามความสมัครใจและประสงค์ขอย้าย
2. ใช้อัตราค่าเล่าเรียนร่วมกันระหว่างโรงเรียนที่นำนักเรียนไปเรียนรวม เพื่อแก้ปัญหาอัตราค่าเล่าเรียนไม่ครบชั้น
3. ให้ผู้บริหารสถานศึกษา ที่ดำรงตำแหน่งในสถานศึกษาใกล้เคียงไปปฏิบัติหน้าที่ผู้บริหารสถานศึกษาในสถานศึกษาที่ไม่มีผู้บริหารสถานศึกษา เพื่อเป็นการสร้างขวัญกำลังใจให้กับข้าราชการครูในสถานศึกษาดังกล่าว และการบริหารงานในสถานศึกษาเป็นไปอย่างคล่องตัว มีประสิทธิภาพ
4. รับย้ายข้าราชการครู ตามสาขาวิชาเอกที่โรงเรียนต้องการจากต่างเขตพื้นที่การศึกษา
5. บรรจุใหม่จากบัญชีผู้สอบแข่งขันได้ หรือขอใช้บัญชีอื่นให้ตรงกับสาขาวิชาเอกที่โรงเรียนต้องการ

6. ขออัตรากำลังเพิ่มจากคณะกรรมการกำหนดเป้าหมายและนโยบายภาครัฐ (คปร.)
7. ขอรับการสนับสนุนงบประมาณในการจ้างครูอัตราจ้างจากองค์กรปกครองส่วนท้องถิ่น ชุมชน บริษัทห้างร้าน หรือหน่วยงานเอกชนต่างๆ
8. การดำเนินการจ้างครู โดยใช้งบประมาณของสถานศึกษา
9. จัดสรรและสรรหาอัตราจ้างจากงบประมาณสำนักงานคณะกรรมการการศึกษาขั้นพื้นฐาน ตามสาขา ความขาดแคลนของสถานศึกษา ไปปฏิบัติหน้าที่ในสถานศึกษาที่มีครูต่ำกว่าเกณฑ์และไม่ครบชั้นเรียน